

## Y en el interior:

Mejora de la conectividad de la matriz azul

pág. 2

Mejora del estado ecológico de la matriz azul: riberas del Río Gállego

pág. 2

Mejora de la conectividad de la infraestructura verde

pág. 3

Mejora del estado ecológico de la matriz verde

pág. 4

Campaña de promoción ciudadana del entorno de Zaragoza

pág. 4

Seguimiento del impacto socioeconómico del proyecto

pág. 5

Seguimiento y promoción

pág. 6

## Acciones en marcha del proyecto Life Zaragoza Natural

### Acciones de implementación (acciones tipo B)



#### ACCIÓN B.2.

#### Aumento de la base de conocimientos de la matriz azul

Mejora de los conocimientos de la matriz azul (ríos y espacios húmedos). Con el fin de llevar a cabo un estudio del estado de interrelación entre las comunidades fluviales y las comunidades de ribera, se ha encargado a Seo BirdLife otro informe previo que evaluará la situación de las comunidades vegetales, usando para su diagnóstico a las diferentes especies de aves como bioindicadores. Los valores y conclusiones que aporte este primer estudio permitirán tener una idea aproximada de cuál es la situación de las comunidades vegetales.

## ACCIÓN B.3.

### Mejora de la conectividad de la matriz azul

1. **Parque Bruil.** Se ha elaborado un proyecto destinado a favorecer la integración del río Huerva en el parque Bruil, proyecto que ahora mismo se encuentra en fase de participación ciudadana.
2. **Recuperación de la conectividad Ebro/Gállego.** El objetivo de esta acción consiste en recuperar la conectividad longitudinal de los corredores fluviales (peatonales y ciclistas) entre la desembocadura del río Gállego y la Margen Izquierda del Ebro. Se trabaja en el acondicionamiento de estos espacios y su conexión con el GR99 en el camino de la Alfranca.

## ACCIÓN B.4.

### Mejora del estado ecológico de la matriz azul: riberas del Río Gállego

Restauración ecológica de la Peña del Cuervo. En la margen izquierda del río Gállego se localiza un cortado vertical labrado por el río en el nivel de terraza. Forma parte del Lugar de Importancia Comunitaria (LIC) 'Bajo Gállego', considerado como Punto de Interés Fluvial. Los principios básicos de la intervención son los siguientes:

1. Regeneración del bosque de ribera: desbroces, repoblaciones, eliminación de pies enfermos y muertos, etc.
2. Nuevas plantaciones adaptadas a las condiciones fluviales actuales en la ribera.
3. Dotación de nuevos servicios: accesos, mobiliario, etc.
4. Diseño de diversas zonas de ocio y esparcimiento.



*Peña del Cuervo*

## ACCIÓN B.6.

### Mejora de la conectividad de la infraestructura verde

Zaragoza cuenta con una extensa red de parques, jardines y zonas verdes, en la que destacan el Parque José Antonio Labordeta y el Parque del Agua Luis Buñuel. El objetivo es cohesionar todos estos elementos, a través de calles/vías arboladas y zonas verdes, generando una red de espacios y conectores que los unan e inviten al paseo y la movilidad sostenible. La estructura del trabajo incluye un estudio previo de todas las opciones para hacer posibles estos corredores verdes; después se instalarán en la ruta definitiva paneles informativos, mupis y otros elementos de señalética, para difundir esta información a la ciudadanía y facilitar su conocimiento y uso.

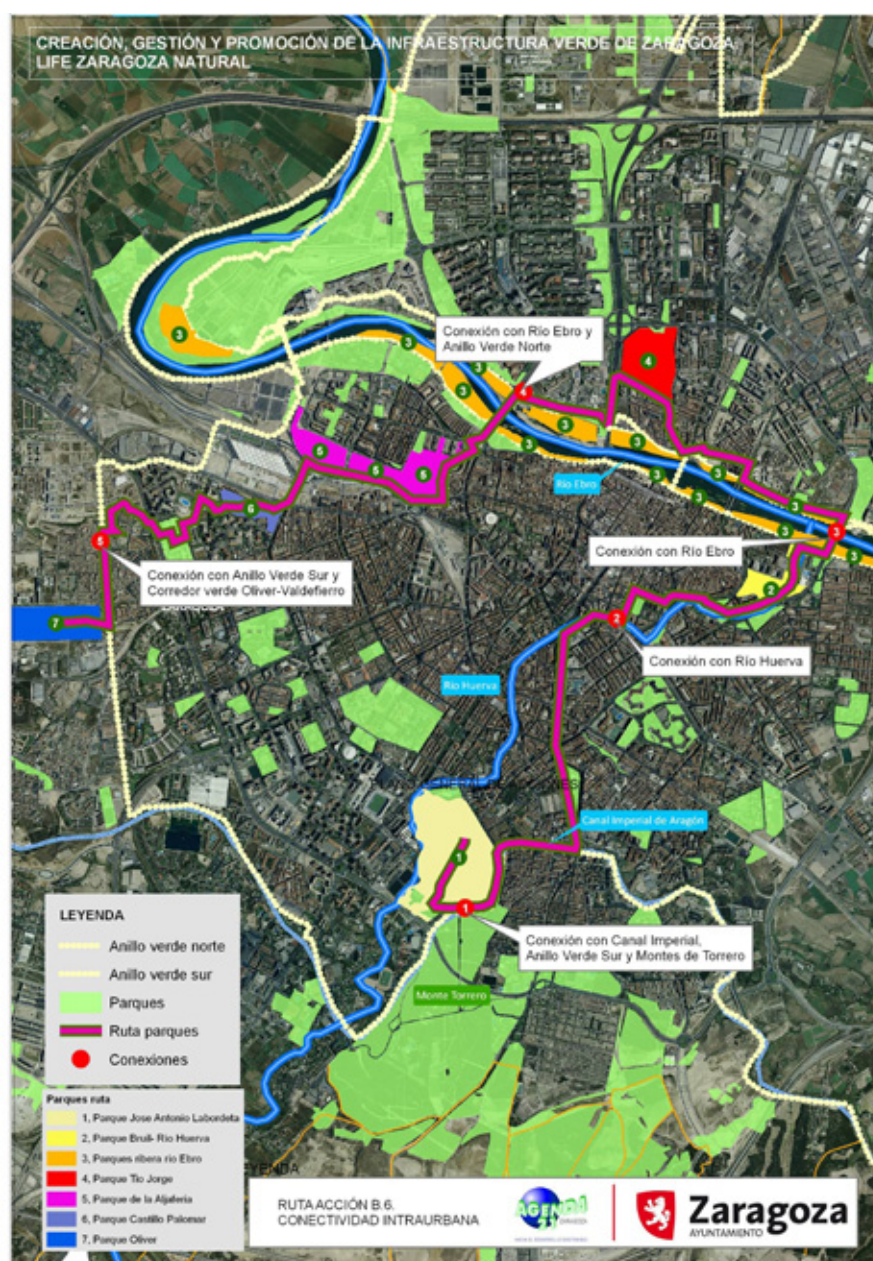

Plan de conectividad de la matriz verde

## ACCIÓN B.7.

### Mejora del estado ecológico de la matriz verde

Esta acción se distribuye en dos fases.

1. Plan de orientaciones forestales de Torrero. El objeto del proyecto, en una primera fase, es la redacción de un documento que caracterice la masa, tanto desde un punto de vista estrictamente forestal-selvícola, como desde el punto de vista del monte como proveedor de servicios ecosistémicos. En especial en lo relativo a la intensidad de uso público del mismo.
2. De ahí saldrá un diagnóstico de la masa forestal que, en una segunda fase, permita abordar la toma de decisiones para su gestión y manejo. Y, posteriormente, un Plan de Orientaciones Forestales, que incluya actuaciones para superar la situación de aparente estancamiento ecológico en la que se encuentra el pinar de *Pinus halepensis* que puebla el monte Torrero, y conseguir la regeneración natural y diversificación de la masa.



*Monte de Torrero*

## ACCIÓN B.10.

### Campaña de promoción ciudadana del entorno de Zaragoza

La acción se concibe como una acción que permite mejorar activamente la percepción y el conocimiento del entorno natural de Zaragoza por parte de sus ciudadanos, tanto desde el punto de vista recreativo como desde el educativo, incluyéndose en este punto aspectos ambientales, pero también culturales, y de sensibilización hacia las posibilidades económicas de estos espacios.

Para ello se llevarán a cabo las siguientes tareas:

1. Exposición itinerante sobre ecosistemas de Zaragoza. Acción B.10.1.
2. Diseño y producción libro del profesor y fichas "Life Escolar Zaragoza Natural". Acción B.10.2
3. Webcams y pantallas digitales. Acción B.10.4.

4. Concurso fotográfico y naturaleza creativa. Acción B.10.6. Las bases del concurso fueron aprobadas el 3 de noviembre por el Consejero de Cultura, Educación y Medio Ambiente del Ayuntamiento de Zaragoza, Jerónimo Blasco. El certamen se lanzó al día siguiente. 94 participantes se han inscrito y entre el 16 y el 31 de diciembre se prevé la publicación de ganadores y entrega de premios. Una selección de las imágenes participantes en el concurso se expondrá también a partir de esos días en el Centro Ambiental del Ebro.
5. Servicios fotográficos. Banco de fotografías.
6. Edición y montaje vídeo 'Vivencias Life Zaragoza Natural'.



Fotografía de Jesús Jiménez

## Acciones de seguimiento del impacto del proyecto (acciones tipo C)

### ACCIÓN C.3.

#### Seguimiento del impacto socioeconómico del proyecto

Percepción y conocimiento ciudadano de la infraestructura verde y monitorización del impacto socioeconómico. Acción C3. Se evaluará el posible cambio en la percepción de los ciudadanos de Zaragoza respecto a sus espacios naturales mediante dos rondas de encuestas. Mediante unas preguntas específicas, se pulsarán las necesidades de la ciudadanía, que en este entorno podrían satisfacerse con la generación de actividades empresariales ligadas al ocio, deportes, educación, turismo, etc. Como resultado, deberán detectarse oportunidades para la generación de nuevas empresas y cuantificar su posible contribución al empleo.

# Seguimiento y promoción de los proyectos Life

## Reuniones de evaluación y balance

Los pasados 25 de octubre y 5 de noviembre se celebraron sendas reuniones de seguimiento de los proyectos Life Huertas km 0 y Life Zaragoza Natural, en el Centro de Documentación del Agua y el Centro Ambiental del Ebro.



## El Ayuntamiento de Zaragoza, en el Conama 2014 con los Proyectos Life

Entre los días 24 y 27 de noviembre se celebró en el Palacio de Congresos de Madrid el Congreso Nacional de Medio Ambiente (Conama 2014), al que asistió una representación del Ayuntamiento de Zaragoza con un stand para presentar los proyectos Life Huertas km 0 y Life Zaragoza Natural. La información, actividades y novedades que se generaron en este foro serán objeto de una próxima newsletter informativa.

Puedes encontrar más información acerca del proyecto Life Zaragoza Natural en la web municipal y seguirnos en las siguientes plataformas y redes sociales:

[www.zaragoza.es/life-zaragozanatural](http://www.zaragoza.es/life-zaragozanatural)

976 72 42 15 / 976 72 44 35

 [facebook.com/LifeZaragozaNatural](https://facebook.com/LifeZaragozaNatural)

 [@LIFEzgznatural](https://twitter.com/LIFEzgznatural)

