

SUMARIO

La "Ruta de los Parques", nueve kilómetros de arbolado que atraviesan Zaragoza

Portada y pág. 2

La "Ruta de las Dolinas" muestra 11,5 kilómetros de dolinas aluviales

Pág. 3

Resumen de actividades en los Galachos de Juslibol y en Sotos

Pág. 4

Difusión del proyecto con la participación en eventos

Pág. 5

Contacto

Pág. 6

La Ruta de los Parques conecta nueve kilómetros de infraestructura verde sin salir de Zaragoza



Un corredor peatonal y arbolado atraviesa la capital aragonesa y, desde este 2016, está indicado gracias a **76 nuevos puntos de señalización** que se han instalado en un recorrido denominado "Ruta de los Parques" y en el que se incluyen **los parques José Antonio Labordeta, Pignatelli, Bruil y Huerva**. Conocer sus entramados es conocer la historia de la ciudad.

Un diseño completo de elementos de señalización y contenidos (placas, señales direccionales en diferentes variantes, mojones de señalización, carteles informativos de la ruta, soportes y estructuras), así como determinación de los emplazamientos, hacen que el ciudadano sea consciente de que se halla en una infraestructura verde dentro del casco urbano, invitando al paseo y a la movilidad sostenible.

La Ruta de los Parques, con casi nueve kilómetros, señala el siguiente recorrido bajo la perspectiva de paseos a pie a través de zonas arboladas: Parque Grande José Antonio Labordeta (junto al puente de los Cantautores), Canal Imperial, Parque Pignatelli, Paseo de Sagasta, Paseo Constitución, Plaza de los Sitios, Paseo de la Mina, Parque del Canódomo y Lineal del Huerva, Parque Bruil, Ribera del Ebro margen derecha, Azud, Margen izquierda del Ebro, calle Cosuenda, Paseo de Longares, calle Bielsa, calle Francisco Oliván Bayle, calle Peña Oroel y Parque del Tío Jorge.

Esta ruta es una iniciativa integrada dentro del **Proyecto Europeo Life Zaragoza Natural** que tiene como objetivo la creación, gestión y promoción de la infraestructura verde de la capital aragonesa.

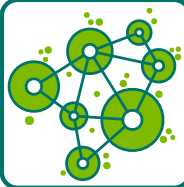

RUTA DE LOS PARQUES

Acción B.6. Mejora de la conectividad de la infraestructura verde.
Acción B.6.1. Diseño gráfico del cartel, paneles informativos y folleto-mapa de la Ruta de los Parques

P. J. A. LABORDETA

La propuesta para la creación de un nuevo parque para la ciudad se remonta al año 1902 y fue realizada por el ingeniero de Montes Martín Agustín, al que se unió como colaborador el destacado paisajista-pintor Xavier de Winthuysse. La primera fase se inauguró en 1902. Diseñado y construido entre 1913 y 1927, su desarrollo no pertenece a un único momento cronológico y artístico, sino a multitud de ellos, fruto de las diversas intervenciones.

Construido originalmente en una zona poblada de pinares, mantiene una importante área naturalizada, así como grandes avenidas y rincones emblemáticos, pequeñas zonas ajardinadas y con flores de temporada o el Jardín de Invierno. Es de destacar la existencia de agua: el río Huerva y el Canal Imperial de Aragón.

La historia del parque es la historia de la ciudad, espacio emblemático de vasta extensión (**392.706 metros cuadrados**) y referente del sistema de espacios verdes de Zaragoza por su alta calidad estética, funcional y natural.

Entre los lugares destacados: el Monumento al Rey Alfonso el Batallador, el paseo de los Bearnesees, el Jardín Botánico, el Cabezo de Buenavista, el Museo Etnológico de Aragón con un edificio de estilo de Casa Pirenaica (Ansotana), el Museo Cerámico con el edificio de la Casa de Albarracín, el Rincón de Goya, el Jardín Francés o el Quiosco de la Música.



P. PIGNATELLI

A principios del siglo XX se acometió la construcción del Parque Pignatelli, situado entre la nueva zona urbana que conectaba la plaza Aragón y el barrio de Torrero, a cuyos pies se situaba el Canal Imperial de Aragón y en cuyo puerto, denominado también las playas de Torrero, se desarrollaba una gran actividad comercial vinculada al transporte fluvial entre Zaragoza y Tudela.

Construido sobre un terreno en el que se situaban varias torres, en cuyo lateral se hallaban los depósitos de agua construidos por Ricardo Magdalena en 1876, fue inaugurado en la década de 1920 y bordeado por la línea del tranvía en 1931. Con una superficie de **29.126 metros cuadrados** cuenta con zonas verdes, pequeñas praderas, zonas con arbolado en las que caben destacar las coníferas, así como fuentes y caminos para pasear.

Anexo al actual parque, se encuentran los antiguos depósitos de agua. En su interior está el monumento a Ramón Pignatelli, esculpida por Antonio Palao y Marco, realizado en 1859 para conmemorar los 150 años de la inauguración del Canal Imperial de Aragón y del monumento a José María Ferrer.



P. BRUIL

Esta finca perteneciente desde el año 1286 al Convento de Agustinos Observantes (hoy convertido en Centro de Historias de Zaragoza) y vendida durante la desamortización en el año 1842, fue adquirida por Juan Faustino Bruil Ollarburur convirtiéndola en una lujosa residencia donde había osos, monos y aves y podía ser visitado por los zaragozanos algunos días festivos, dominando un terreno complejo junto al río Huerva hasta la calle Asalto.

Tras ser expropiados en el siglo XX, el Ayuntamiento de Zaragoza emprendió las obras para convertirlo en un parque que llevara el nombre de su primer propietario, Juan Bruil. Remodelado en sucesivas ocasiones, el parque se amplió con la adquisición de los terrenos donde se encontraban los vestigios de la almazara o molino de aceite de Juan Martín de Goicoechea que data de 1785, que se recuperaron para colocarse en uno de los extremos del Parque Bruil. Consta de una superficie de **33.420 metros cuadrados**.



P. TÍO JORGE

Parque emblemático en la ciudad, el Tío Jorge está situado en la margen izquierda del Ebro, en el barrio del Arrabal, ocupando el terreno en el que se situaban las Balsas de Ebro Viejo. Aunque el proyecto del primer parque data del año 1908, no fue inaugurado hasta 1968 por el alcalde de Cesáreo Alierta, siendo bendecido por el párroco de Nuestra Señora de Altabás, Ignacio Bruna Peribáñez.

Es uno de los parques más grandes de Zaragoza, tras el Parque del Agua y el Parque Grande "José Antonio Labordeta" con una superficie de **151.538 metros cuadrados**.

Destaca el monumento al Tío Jorge realizado por el escultor aragonés Ángel Orensanz, personaje al que va dedicado el parque: Jorge Ibor y Casamayor (1755 – 1808), famoso héroe de los Sitios de Zaragoza.



Acción B.6.
Mejora de la
conectividad de la
infraestructura verde.
Acción B.6.2.
Señalización extrarurbana.
Implantación de señales
identificativas
y paneles

El "Itinerario de los humedales" conecta la ciudad con el río Huerva y el Canal Imperial de Aragón en un recorrido de 11,5 kilómetros



Señal



Panel



Baliza



La **Ruta de las Dolinas** forma parte de las **acciones de mejora de la conectividad de la Matriz Azul** de la ciudad dentro del programa Life Natural Zaragoza y, en concreto, responde a la creación de una red-itinerario de las dolinas aluviales del municipio.

El recorrido abarca una distancia de 11,5 kilómetros desde el Camino del Ebro (GR99) hasta el Canal Imperial de Aragón, pasa por Casetas, las Balsas Ojo del Cura y Ojo de Fraile y por la Balsa de Larralde (Torre Medina). Es un recorrido sencillo que se encuentra señalizado con distintas balizas y paneles informativos de sus valores naturales y que puede realizarse en un tiempo estimado de 2 horas y 10 minutos a pie. Además, se ha elaborado un mapa-folleto que recoge el "Itinerario de los humedales".

Durante la ruta, se pueden contemplar espacios de gran importancia medioambiental donde se encuentran diferentes especies vegetales y animales, sobre todo aves. El recorrido permite acercarse a uno de los puntos más relevantes de la infraestructura verde de Zaragoza.

Como últimas acciones, se ha incorporado un humedal de Utebo a petición de su Ayuntamiento y se ha redactado un proyecto para la conexión de la ciudad de Zaragoza con la confluencia entre el río Huerva y el Canal Imperial de Aragón, conocido popularmente como Ojo del canal. La ruta forma parte de un programa que pretende poner en valor los espacios naturales de Zaragoza y su entorno.

Ojo del Canal



El Centro de visitantes del Galacho de Juslibol reanuda su horario de otoño

CENTRO DE VISITANTES del Galacho de Juslibol Otoño 2016

HORARIOS Y DÍAS DE APERTURA
SÁBADOS, DOMINGOS Y FESTIVOS
 Mañanas: de 10:30 h a 13:30 h
 Tardes: de 16:30 h a 19:30 h
 Del 1 al 13 de noviembre: de 16:30 h a 18:30 h
DE LUNES A VIERNES
 Del 1 de octubre al 13 de noviembre: de 10:30 h a 13:30 h

SEPTIEMBRE: solo para grupos organizados (mínimo 10 personas) y previa solicitud en el Gabinete de Educación Ambiental.
 IMPORTANTE: a partir del 13 de noviembre y hasta el 1 de marzo de 2017 estará abierto solo los domingos de 10:30 h a 13:30 h.

Tras el periodo estival, el Centro de visitantes del Galacho de Juslibol reanuda su programa de actividades de otoño y amplía su horario de apertura. El tren "El Carrizal" vuelve a funcionar, por lo que los sábados, domingos y festivos entre el 3 de septiembre y el 13 de noviembre se puede llegar a este lugar en este medio de transporte.

Acción B.9. Plan de acción y promoción turística "Zaragoza Natural"

"Entre huertas y sotos" ofreció en mayo y junio visitas guiadas para conocer la biodiversidad de estos espacios

Durante los domingos de los meses de mayo y junio se desarrolló el programa "Entre huertas y sotos". En él los asistentes pudieron descubrir la biodiversidad de estos espacios y los beneficios que aportan. Todos ellos partían los domingos a las 9:30 horas del Paraninfo (plaza Paraíso) y tenían una duración entre 2,5 y 3 horas. En estos itinerarios se pudieron conocer y apreciar los sotos y huertas colindantes de los ríos Ebro y Huerva, así como del Canal Imperial.

ZARAGOZA, ENTRE HUERTAS Y SOTOS
 La historia de Zaragoza ha estado siempre ligada a los ríos y su huerta, un territorio de gran valor paisajístico, ambiental, productivo y cultural, resultado de sus ríos y la tierra fértil que éstos aportan con sus crecidas.
 Te invitamos a que descubras el paisaje y la biodiversidad de estos espacios y los beneficios que nos aportan.

Visitas Guiadas los DOMINGOS de MAYO y JUNIO

8 de MAYO:	HUERTA - PLAZA SAN MIGUEL - DESEMBOCADURA
15 de MAYO:	CANAL IMPERIAL - ESCLUSAS DE VALDEGURRIANA
22 de MAYO:	CANAL IMPERIAL - FUENTE DE LOS INCRÉDULOS
29 de MAYO:	SOTO DEL VADO
5 de JUNIO:	SOTO DE RANILLAS
12 de JUNIO:	SOTO DE CANTALOBOS - HUERTA DE LA CARTUJA
19 de JUNIO:	SOTO DE CANTALOBOS - HUERTA DE LAS FUENTES
26 de JUNIO:	SOTO ALFOCEA - HUERTA DE MONZALBARBA

Hora y lugar
 Encuentro Domingo 9:30h en Paraninfo (Plaza Paraíso). Transporte en autobús o tranvía hasta el lugar de inicio del recorrido.
 Duración: 2,5h (3h). Distancia a recorrer: 15 km.
 Precio: 4€ por participante. No incluye el transporte público. En grupos familiares, menores de 10 años gratuito. Grupos de más de 10 pers. deben avisar con antelación.

Inscripciones: voluntarios@gmail.com | Más información: Gabinete de Educación Ambiental. Tel: 976 72 42 41

El calendario de visitas fue Huerva - plaza San Miguel - desembocadura; Canal Imperial - Esclusas de Valdegurriana; Canal Imperial - Fuente de los Incrédulos; Soto del Vado; Soto de Ranillas; Soto las perlas - Huerta de la Cartuja; Soto de Cantalobos - Huerta de las Fuentes, y Soto Alfoceda - Huerta de Monzalbarba.

ZARAGOZA NATURAL
 LA INFRAESTRUCTURA DE LA VIDA
 EXPOSICIÓN ITINERANTE

Acción B.10. Campaña de promoción ciudadana. Acción B.10.1. Exposición itinerante de ecosistemas.

Exposición itinerante sobre los espacios naturales de Zaragoza

"Zaragoza Natural. La infraestructura de la vida" se inauguró en febrero de 2015 en el Centro Ambiental del Ebro de Zaragoza, y hasta abril de 2016 ha podido visitarse en diferentes centros cívicos y espacios comunes y culturales de la ciudad como por ejemplo el Centro de Documentación del Agua, el Centro de Historias o la estación Delicias. La exposición ha dado a conocer los espacios naturales y las conexiones que se establecen entre ellos, que es lo que se denomina "Infraestructura verde".

Zaragoza cuenta con un patrimonio cultural de gran extensión y diversidad que se ha reflejado en la muestra mediante imágenes y paneles informativos de espacios naturales forestales y esteparios, parques, ríos y humedales así como de especies. La exposición ha formado parte de una campaña de promoción ciudadana del entorno de la ciudad, dentro del programa Life Zaragoza Natural.



El Centro de Documentación del Agua albergó la exposición





Los participantes en la 8ª Conferencia de Ciudades Sostenibles

Zaragoza participó en la 8ª Conferencia de Ciudades y Pueblos Sostenibles celebrada en Bilbao

La concejala de Medio Ambiente y Movilidad, Teresa Artigas, representó a la ciudad de Zaragoza en la 8ª Conferencia de Ciudades y Pueblos Sostenibles que tuvo lugar del 26 al 29 de abril en Bilbao. El principal objetivo de este encuentro era "dar un paso más allá de los múltiples compromisos políticos que Zaragoza tiene con el medio ambiente y la sostenibilidad y pasar a la acción, traduciéndolo en medidas, proyectos y programas concretos", explicó Artigas. "Queremos exportar e importar ideas, proyectos, para hacer de Zaragoza una ciudad más sostenible", añadió.

**Acción D.4.
Difusión del
proyecto en
distintas jornadas
y foros**

Asimismo, durante las jornadas se presentó la experiencia zaragozana del programa Life Km 0, de avance hacia la soberanía alimentaria a través de la revitalización de la huerta zaragozana y Life Natural, de protección del paisaje estepario que rodea a Zaragoza. Artigas destacó la perspectiva global que aporta este encuentro, teniendo en cuenta la vertiente ambiental, la inclusión social o el potencial económico de los proyectos.

Además, Teresa Artigas representó a la ciudad en la conferencia de alcaldes en la que se firmó la Declaración Vasca, 'una nueva hoja de ruta para ciudades y pueblos europeos, creando municipios productivos, sostenibles y resilientes para una Europa habitable e inclusiva'.



5th Fábos Conference on Landscape and Greenway Planning

Presencia en la **5th Fábos Conference on Landscape and Greenway Planning**, celebrada en Budapest en junio 2016 que admitió una Comunicación presentada por el Ayuntamiento de Zaragoza para exponer el contenido y alcance del proyecto LIFE Zaragoza Natural. Dos responsables del proyecto (Luis Manso de Zúñiga y Montserrat Hernández) han asistido a este evento los días 30 de junio y 1 de julio

y han presentado sus comunicados técnicos relativos al trabajo desarrollado en LIFE Zaragoza Natural.



Miembros de la Comisión de Biodiversidad debatieron sobre diferentes proyectos

Reunión de la Comisión de Biodiversidad de 14 de julio de 2016

La Comisión de Biodiversidad del Consejo Sectorial de la Agenda 21 Local se reunió el pasado 14 de julio en sesión ordinaria en el Centro de Documentación del Agua y Medio Ambiente para aprobar, en el primer orden del día, el acta de la sesión anterior que tuvo lugar el pasado 3 de noviembre de 2015.

Entre los puntos que se trataron se encontraba el proyecto "Creación, gestión y promoción de la infraestructura verde de Zaragoza", así como la puesta al día de actuaciones.

Posteriormente, se tuvo en consideración el Informe sobre seguimiento de fauna.

Zaragoza



life
natural

El objetivo del **proyecto LIFE Zaragoza Natural** es continuar con la mejora y protección del patrimonio natural creando un entramado de biodiversidad que conecte y propicie una mejora de los valiosos ecosistemas que reúne el municipio de Zaragoza.

Puedes encontrar más información acerca del proyecto Life Zaragoza Natural en la web municipal y seguirnos en las siguientes plataformas y redes sociales:



www.zaragoza.es/life-zaragozanatural



976 72 42 15 / 976 72 44 35



facebook.com/lifeZaragozaNatural



@LIFEzgznatural



Zaragoza
AYUNTAMIENTO